



Ministero dell'Interno

DIPARTIMENTO DEI VIGILI DEL FUOCO, DEL SOCCORSO PUBBLICO E DELLA DIFESA CIVILE
Ufficio Attività Sportive

LETTERA CIRCOLARE

- Ai Sigg. Direttori Centrali del Dipartimento
LORO SEDI
- Ai Sigg. Direttori Regionali ed
Interregionali VV.F.
LORO SEDI
- Ai Sigg. Comandanti Provinciali VV.F.
LORO SEDI
- Ai Sigg. Dirigenti degli Uffici di diretta
collaborazione con il C. D.
e con il V.C.D.V.
LORO SEDI
- e. p.c. Alla Federazione dei Corpi Vigili del Fuoco
Volontari Provincia Autonoma di Trento
Via Secondo da Trento, 2 38100 TRENTO
- Al Comando Regionale VV.F.
della Valle d'Aosta
Corso Ivrea, 133 - 11100 AOSTA
- Alla Direzione dei Servizi di Sicurezza e
Protezione Civile
Stato della Città del Vaticano
00120 CITTA' DEL VATICANO
- All' Associazione Nazionale Vigili del Fuoco
del Corpo Nazionale
Via Sorianello, 1 - 00178 ROMA

OGGETTO: Circuito Ciclistico VV.F. 2019.
23° Campionato Italiano VV.F. di Mountain Bike.
Fermignano (PU), 12 maggio 2019.

Si comunica che il giorno 12 maggio 2019 avrà luogo a Fermignano (PU) il 23° Campionato Italiano VV.F. di Mountain Bike, prova facente parte del "Circuito Ciclistico VV.F. 2019".

Si trasmettono, in allegato, il programma e le modalità di partecipazione elaborate dall'Ufficio per le Attività Sportive.

IL CAPO DEL CORPO NAZIONALE
DEI VIGILI DEL FUOCO
(DATTILO)

Documento sottoscritto con firma digitale
ai sensi del D.lgs 82/2005 art. 21

SANNA

COPIA DI LAVORO



Ministero dell'Interno

DIPARTIMENTO DEI VIGILI DEL FUOCO, DEL SOCCORSO PUBBLICO E DELLA DIFESA CIVILE
Ufficio Attività Sportive

MODALITA' DI PARTECIPAZIONE

23° Campionato Italiano VV.F. di Mountain Bike

1. INDIZIONE E PROGRAMMA DELLA GARA.

L'Ufficio per le Attività Sportive, sotto l'egida del Dipartimento dei Vigili del Fuoco, del Soccorso Pubblico e della Difesa Civile, indice per l'anno 2019 il 23° Campionato Italiano VV.F. di Mountain Bike, affidandone l'organizzazione al Comando Provinciale VV.F. di Pesaro e Urbino.

Il programma di massima della manifestazione, che si disputerà a Fermignano (PU), nell'ambito della manifestazione sportiva denominata "Pietralata MTB Race", prevede:

SABATO 11 MAGGIO 2019

ore 16.30 – 18.30 Iscrizioni e ritiro pacco gara

DOMENICA 12 MAGGIO 2019

ore 7.30 – 9.00 Iscrizioni – e ritiro pacco gara

ore 9,30 Partenza percorso unico

dalle ore 12.30 Pasta party

ore 14.30 Premiazioni 23° Campionato Italiano VV.F.



Ministero dell'Interno

DIPARTIMENTO DEI VIGILI DEL FUOCO, DEL SOCCORSO PUBBLICO E DELLA DIFESA CIVILE
Ufficio Attività Sportive

2. QUALIFICA DEI PARTECIPANTI.

- I. il personale di ruolo del C.N.VV.F.;
- II. il personale del C.N.VV.F. con qualifica dirigenziale, il quale, se volesse prendere parte alla manifestazione, deve specificare nel modello di iscrizione A e/o B se intende partecipare come “atleta”, come “responsabile della squadra” o come “accompagnatore”, attenendosi, comunque, alle disposizioni della Circolare n. 5589 dell'8 agosto 2008;
- III. il personale dell'Amministrazione Civile in servizio al Dipartimento VV.F. S.P. e D.C.;
- IV. il personale in quiescenza del C.N.VV.F.;
- V. il personale volontario che, ai sensi dell'art. 14 del D.Lgs 97/2017, abbia presentato, entro il 20/04/2018, istanza di transito nei nuovi istituiti elenchi volontari e che, ai sensi dell'art.12 del D.Lgs 139/2006, non abbia raggiunto i limiti di età attualmente stabiliti per il personale permanente di corrispondente qualifica (60 anni e 7 mesi per i ruoli di Vigile, C.S. e C.R. – 65 anni e 7 mesi per il ruolo di Funzionario tecnico antincendi);
- VI. il personale di ruolo del Comando Regionale VV.F. della Valle d'Aosta e dei Corpi Permanenti di Trento e di Bolzano;
- VII. il personale volontario dei Corpi VV.F. delle Province Autonome di Trento, di Bolzano e della Regione Val d'Aosta;
- IX. il personale del Corpo dei Vigili del Fuoco dello Stato Città del Vaticano.
I partecipanti di cui ai punti IV. V. VI. VII. VIII e IX potranno partecipare alla gara a proprio rischio e spese di soggiorno, senza responsabilità per l'Amministrazione.
Si precisa che ogni partecipante gareggia:
 - se in servizio permanente, per il Comando Provinciale VV.F. o per il Corpo Permanente/Regionale o per l'Unione distrettuale, oppure per il Dipartimento VV.F., presso il quale presta effettivamente servizio durante lo svolgimento del Campionato (anche se diverso da quello di assegnazione);
 - se in servizio volontario, per il Comando Provinciale VV.F. o per il Corpo Permanente/Regionale o per l'Unione distrettuale, oppure per il Dipartimento VV.F., presso il quale presta effettivamente servizio durante lo svolgimento del Campionato oppure, se non in richiamo al momento del Campionato stesso, presso quello nelle cui liste è iscritto;
 - se in quiescenza per il Comando Provinciale VV.F. o per il Corpo Permanente/Regionale o per l'Unione distrettuale, oppure per il Dipartimento VV.F. di residenza o, in alternativa, in quello ove ha prestato servizio prima del pensionamento;Si puntualizza, infine, che il personale permanente/volontario che presta servizio presso le Direzioni Regionali/Interregionali VV.F., gareggia per il Comando Provinciale VV.F. in cui ha sede la Direzione stessa.



Ministero dell'Interno

DIPARTIMENTO DEI VIGILI DEL FUOCO, DEL SOCCORSO PUBBLICO E DELLA DIFESA CIVILE
Ufficio Attività Sportive

3. ISCRIZIONE ALLA GARA.

L'iscrizione alla gara deve avvenire mediante l'invio :

- dei **modelli A e/o B entro il 9.05.2019** e della copia del bonifico al Comando Provinciale VV.F. di Pesaro e Urbino al seguente indirizzo di posta elettronica:

com.pesarourbino@cert.vigilfuoco.it

Non saranno accettati i moduli di iscrizione privi della firma del Comandante Provinciale/Dirigente dell'Ufficio di appartenenza, in quanto garante del possesso dei requisiti soggettivi per la regolarità della partecipazione; per i Vigili del Fuoco Volontari delle Province Autonome di Trento e di Bolzano deve essere fatta dalle rispettive Unioni Distrettuali.

E' possibile anticipare via e-mail il modulo di iscrizione, consegnando poi l'originale al momento del ritiro dei pettorali. Non si accettano iscrizioni pervenute dopo il termine fissato.

- del versamento della quota di iscrizione entro il 9.05.2019 è di € **25.00**, da effettuare con bonifico bancario intestato a:

ASD Gruppo Sportivo Mondo Bici Banca popolare Valconca

IBAN: IT13U0579268280CC0960000600

causale "23° Campionato Italiano VV.F. di MTB"

- per coloro che si iscriveranno l'11 e 12 maggio 2019 la quota sarà di € **30.00**.

Per la partecipazione al campionato è necessario:

- il **certificato di idoneità alla pratica sportiva agonistica** (v. l.c. prot. n. 137473/5421 del 29.10.2003 e "F.C.I. - Norme Attuative 2019 - Settore Cicloturistico e Amatoriale") ovvero anche per altre attività sportive agonistiche, diverse dal ciclismo, **purché comprese nell'allegato n. 1 della tabella B del D.M. 18.02.1982 e successive integrazioni e modifiche, in corso di validità e con scadenza non precedente al 12/5/2019** da consegnare in copia al Comando Provinciale VV.F. di Pesaro e Urbino al momento della verifica dei documenti.
A tale riguardo si specifica che, se sul certificato in questione è riportata la dicitura: "valido fino al.....", la data indicata è da intendersi compresa nel periodo di validità ed il certificato è, quindi, valido fino al giorno riportato sul documento stesso.
Qualora, invece, venisse riportata la dicitura "valido per un anno", (ordinariamente equivalente a 365 giorni) occorre far riferimento alla data di rilascio, per cui un certificato rilasciato il 13/5/2018 è valido fino al 12/5/2019.



Ministero dell'Interno

DIPARTIMENTO DEI VIGILI DEL FUOCO, DEL SOCCORSO PUBBLICO E DELLA DIFESA CIVILE
Ufficio Attività Sportive

nonché

il cartellino di iscrizione ad un Gruppo o Società Sportiva, regolarmente affiliata alla F.C.I. (Federazione Ciclistica Italiana) oppure ad un Ente Promozione sportiva praticante l'attività del ciclismo.

4. AUTORIZZAZIONE PER IL PERSONALE IN SERVIZIO.

La richiesta di autorizzazione per la partecipazione alla gara del personale deve essere effettuata mediante l'invio **entro il 9.05.2019** dei **modelli A e/o B allegati** alla presente, compilati in tutte le parti come meglio specificato all' art. 6.

Dati dei partecipanti da riportare sui moduli allegati:

- a) Cat.
- b) turno di servizio;
- c) n° turni di assenza;
- d) qualifica rivestita nel C.N.VV.F./Dip. VV.F.;
- e) cognome e nome;
- f) anno di nascita;
- g) per i dipendenti di ruolo: n° tessera mod. ATe;
- h) ex V.V.A. – numero del corso e anno;
- i) Vigili Volontari a domanda – n. decreto e data;
eventuale superamento del corso di formazione;
- l) GS/SS di appartenenza;
- m) n° tessera FCI/E.P.S.;
- n) ente di affiliazione;
- o) data di scadenza del certificato medico di idoneità all'attività agonistica
(consegnato al responsabile della squadra da parte di ogni atleta)

Alla richiesta potrà essere allegato, altresì, il **modello B)** riguardante il personale volontario iscritto nell'elenco del Comando e di quello in quiescenza che ha prestato l'ultimo anno di servizio presso quel Comando.

Questo Ufficio – in base al principio del silenzio-assenso – risponderà solamente in caso di dati incompleti o non conformi alle indicazioni della presente lettera circolare; in assenza di qualsivoglia altra comunicazione le richieste di partecipazione per il personale in servizio al campionato saranno ritenute autorizzate.

Si precisa che il personale partecipante alla gara sarà considerato in “servizio fuori sede” per tutta la durata della manifestazione, ai sensi della circolare n. 12 M.I.S.A. (97) - 12 del 30.07.1997.



Ministero dell'Interno

DIPARTIMENTO DEI VIGILI DEL FUOCO, DEL SOCCORSO PUBBLICO E DELLA DIFESA CIVILE
Ufficio Attività Sportive

5 NUMERO PARTECIPANTI.

Ciascun Comando indicherà, sulla base dell'effettiva pratica della disciplina ciclistica, nonché della propria pianta organica e tenendo conto prioritariamente delle esigenze di servizio, i nominativi ed il numero di unità autorizzabili alla partecipazione, dandone contestualmente comunicazione alle Direzioni Regionali o Interregionali VF. In considerazione delle carenze di organico il numero di unità autorizzate sarà comunque limitato al massimo. Ogni Comando dovrà, pertanto, compilare il modello allegato indicando, con particolare riguardo, il turno di servizio di ogni iscritto e il numero di turni nei quali lo stesso, se autorizzato, sarà assente per la partecipazione alla gara. Sulla base delle richieste pervenute, questo Ufficio si riserva di procedere ad autorizzare la partecipazione totale o parziale del personale per il quale la stessa è stata avanzata.

6. RESPONSABILE DELLA SQUADRA.

Ciascun Comando o Ufficio dovrà designare, tra i partecipanti alla manifestazione, un responsabile della squadra, che gareggi o meno, il quale controllerà la veridicità dei dati indicati, con particolare riguardo a:

- l'appartenenza di ruolo (per il personale di cui ai punti I. II. III. e VI. dell'art. 2);
- l'iscrizione nell'elenco del personale volontario e l'eventuale superamento del corso di formazione (per il personale di cui ai punti V. e VII. dell'art. 2);
- lo stato di quiescenza (per il personale di cui al punto IV. dell'art. 2);
- il possesso e la data di scadenza del certificato medico comprovante l'idoneità fisica dei partecipanti (per tutti); e provvederà alla compilazione ed al visto dei moduli, sottoponendoli alla firma del Dirigente, che li inoltrerà solamente se completi di tutti i dati richiesti.

Il responsabile della squadra deve, inoltre, vigilare sul corretto comportamento da parte degli atleti.

Non saranno assolutamente tollerati illeciti sportivi (es. cessione o scambio di pettorale o chip) atti ad alterare il risultato, che verranno puniti con sanzioni sportive (squalifica degli autori e dell'intera squadra) alle quali – in casi di particolare gravità – verranno applicate anche le sanzioni previste dalle vigenti norme disciplinari.

Al rientro in sede della squadra, il responsabile dovrà comunicare esclusivamente al Comando Provinciale VV.F. di appartenenza il risultato ottenuto, al fine di considerare "in servizio fuori sede", oltre a se stesso, solamente coloro i quali hanno preso parte alla gara.

Qualora il partecipante alla manifestazione sia il solo atleta, questi assume le vesti anche di responsabile.

Il responsabile di squadra, qualora il viaggio per il raggiungimento della sede di gara abbia una durata superiore alle 6 ore, proporrà al Comando/Direzione/Ufficio di appartenenza del personale partecipante, l'orario di partenza dalla sede di servizio, in modo da garantire l'arrivo degli atleti in condizioni psico-fisiche idonee ad affrontare l'impegno sportivo. Analoga valutazione dovrà essere effettuata per il viaggio di ritorno, in maniera tale da garantire che al rientro in servizio il personale sia in condizioni psico-fisiche di efficienza.



Ministero dell'Interno

DIPARTIMENTO DEI VIGILI DEL FUOCO, DEL SOCCORSO PUBBLICO E DELLA DIFESA CIVILE
Ufficio Attività Sportive

7. MEZZI VF.

I Comandi Provinciali VV.F. iscritti alla manifestazione, visti l'art. 38 del Regolamento di servizio emanato con D.P.R. 28 febbraio 2012, n° 64 e la nota STAFFCNVVF n° 1970 del 03/02/2015, possono autorizzare - qualora non sussistano motivi ostativi connessi ai primari compiti d'istituto - l'utilizzo di idonei mezzi di servizio VF, per il trasporto sul luogo di gara del personale partecipante e delle attrezzature sportive. Le Direzioni Regionali o Interregionali - alle quali i Comandi Provinciali dovranno comunicare le modalità di trasferta previste - coordinano l'utilizzo dei mezzi VF, anche dei Comandi Provinciali limitrofi non appartenenti alla medesima regione, al fine di ridurre al minimo indispensabile l'impiego di automezzi VF che si recano nella stessa località di gara.

8. SPESE DI PARTECIPAZIONE ALLA GARA.

Tutte le spese di soggiorno sono a carico dei partecipanti, poiché, ai sensi della Circolare n. 29 MI.SA. (95) - 22 del 20.10.1995 non è previsto alcun rimborso per la partecipazione al predetto Campionato, le cui spese potranno trovare copertura sul contributo annuo assegnato alle sezioni ciclismo riconosciute.

Per la sistemazione logistica, ciascun Comando potrà prendere direttamente contatti con le strutture convenzionate (All. C).

9 SPESE ORGANIZZAZIONE.

Il Comitato Organizzatore si farà carico delle spese occorrenti per la manifestazione, avvalendosi, ove necessario, del supporto amministrativo-contabile della locale sezione dell'Associazione Nazionale Vigili del Fuoco. Il suddetto Comitato si insedierà in vista dello svolgimento della stessa e verrà automaticamente sciolto 90 giorni dopo il termine dell'evento, con la stesura del bilancio consuntivo. Quest'ultimo dovrà chiudersi necessariamente in pareggio, devolvendo eventuali utili ad enti od organizzazioni benefiche, anche operanti a favore dei dipendenti del C.N.VV.F. e dei loro familiari. L'Ufficio per le Attività Sportive eroga un contributo in favore del Comando Provinciale VV.F. di Pesaro Urbino.



Ministero dell'Interno

DIPARTIMENTO DEI VIGILI DEL FUOCO, DEL SOCCORSO PUBBLICO E DELLA DIFESA CIVILE
Ufficio Attività Sportive

10. COPERTURA ASSICURATIVA.

Trattandosi di una manifestazione sportiva organizzata sotto l'egida della F.C.I., per quel che concerne la responsabilità civile dei tesserati di quell'Unione, è operante la polizza assicurativa, come da convenzione con la Lloyd's:

http://www.feder ciclismo.it/it/hierarchical_documents_page/polizze-documenti-e-moduli-assicurazione-ciclismo/ccd904c4-8b7a-422c-96c2-05c4c49e2bf9/

Per il personale del C.N.VV.F., trattandosi di una manifestazione sportiva preventivamente autorizzata, vige la copertura assicurativa contro gli infortuni, stipulata dell'Opera Nazionale di Assistenza (Lettera Circolare n°5/A prot. n° 3021/04.02.03 del 31.05.2016).

L'iscrizione alla gara è considerata formale accettazione dei limiti di copertura assicurativa indicati nella Circolare citata e nel regolamento della manifestazione.

11. ASSISTENZA

Il Comando Provinciale organizzatore deve garantire durante lo svolgimento degli eventi agonistici della manifestazione la presenza di almeno due unità che siano abilitate in Tecniche di Primo Soccorso Sanitario (TPSS) applicate dai Vigili del Fuoco, per l'attuazione delle misure di primo intervento e per l'attivazione rapida del Sistema di Emergenza Sanitaria 118 del Servizio Sanitario Nazionale. Alle due unità dovrà essere altresì garantita la disponibilità dei presidi sanitari e delle attrezzature minime indicate nella lettera circolare dell'Ufficio Sanitario prot. n. 1307/5601/TPSS del 13/10/2004.

12. ABBIGLIAMENTO E DISPOSITIVI DI PROTEZIONE INDIVIDUALE.

Tutti i partecipanti, anche se non tesserati per un G.S. o una S.S. del C.N.VV.F., devono indossare la maglia con i colori sociali del Comando di appartenenza. Per tutta la durata della gara, è inoltre obbligatorio è indossare il casco rigido omologato.

13. MEZZI AL SEGUITO DELLE CORSE

L'assistenza sanitaria sarà assicurata lungo il percorso dagli organizzatori. E' fatto in ogni caso assoluto divieto di seguire i ciclisti in gara con mezzi che non siano stati espressamente autorizzati dal Comitato Organizzatore. I partecipanti sono tenuti al rispetto del Codice della Strada ("F.C.I. – gara norme attuative – settore cicloturistico e amatoriale"). Eventuali infrazioni alla presente norme saranno comunicate per la relativa squalifica all'Ente presso il quale è tesserato il ciclista.



Ministero dell'Interno

DIPARTIMENTO DEI VIGILI DEL FUOCO, DEL SOCCORSO PUBBLICO E DELLA DIFESA CIVILE
Ufficio Attività Sportive

14. CATEGORIE

In parziale adesione alle Norme Attuative 2019 del Regolamento Tecnico-Amatoriale della F.C.I., gli atleti vengono suddivisi nelle seguenti categorie, qualora i partenti siano almeno 5.

In caso di numero inferiore, le categorie saranno opportunamente accorpate alla categoria precedente.

Maschili

ELMT	(19/29 anni)	nati negli anni dal 1990 al 2000
M 1	(30/34 anni)	nati negli anni dal 1985 al 1989
M2	(35/39 anni)	nati negli anni dal 1980 al 1984
M3	(40/44 anni)	nati negli anni dal 1975 al 1979
M4	(45/49 anni)	nati negli anni dal 1970 al 1974
M5	(50/54 anni)	nati negli anni dal 1965 al 1969
M6	(da 55 anni in poi)	nati negli anni fino al 1964

Femminili:

D (EWS-W1-W2) categoria unica

15. CLASSIFICHE E PUNTEGGI.

Al termine della prova saranno formate, a cura della Giuria di gara, un numero massimo di 8 distinte classifiche, secondo le categorie indicate al punto 14.

Il primo classificato di ogni categoria, maschile o femminile, riceverà tanti punti quanti sono gli iscritti della sua categoria con un massimo di 10 punti.

Tutti gli altri classificati riceveranno un punteggio a scalare di un punto da 10 del primo classificato, con un minimo di 1 punto per ciascun arrivato.

Se il numero di partenti è inferiore a 10 (esempio n. 8 partenti), il primo classificato otterrà un punteggio pari a 8 a scalare di 1 punto per tutti gli altri classificati.

Tali punteggi saranno utili per la classifica a squadre.

Il titolo di Campione Italiano VV.F. verrà assegnato qualora prendano il via almeno 3 concorrenti per categoria; in alternativa, verrà assegnato qualora prendano il via almeno 5 concorrenti per fascia (la composizione delle fasce sarà indicata prima della partenza)

Nel caso non vengano raggiunti i requisiti sopra indicati, verrà assegnato il Titolo di campione Italiano al primo classificato Assoluto, indipendentemente dalla Categoria o Fascia.

Per la cerimonia di premiazione si dovranno usare gli allegati moduli scaricabili all'indirizzo web : <http://www.vigilfuoco.it/sitispeciali/viewPage.asp?s=2&p=22961> .



Ministero dell'Interno

DIPARTIMENTO DEI VIGILI DEL FUOCO, DEL SOCCORSO PUBBLICO E DELLA DIFESA CIVILE
Ufficio Attività Sportive

16. ATLETI RITIRATI.

Gli atleti che dovessero ritirarsi lungo il percorso saranno riportati all'arrivo con mezzi dell'organizzazione. Qualora gli atleti non intendessero avvalersi dell'organizzazione per il rientro, dovranno darne comunicazione al traguardo tramite le radio del servizio comunicazioni della corsa.

17. COLLABORATORI.

Considerato lo spirito di colleganza che deve contraddistinguere l'effettuazione delle gare tra Comandi Provinciali VV.F. ed al fine di alleviare le incombenze degli organizzatori, il Comitato Organizzatore ha facoltà di richiedere, senza alcun obbligo, la collaborazione degli accompagnatori delle squadre, affidando loro incarichi e responsabilità in ordine allo svolgimento della manifestazione.

18. TITOLI IN PALIO.

Per ciascuna categoria, sarà proclamato il "*CAMPIONE ITALIANO VV.F.*".
Sarà, altresì, proclamata la squadra "*CAMPIONE ITALIANA VV.F.*", sommando i punteggi ottenuti dai propri atleti nelle 9 categorie.

19. RECLAMI.

Possono essere presentati reclami entro 15 minuti dalla fine della gara. Ogni decisione della Giuria è inappellabile. Il presente regolamento è integrato dalle norme della Consulta Unitaria Nazionale.

20. CIRCUITO CICLISTICO VV.F. 2019.

La presente gara è inserita nel Circuito Ciclistico VV.F. 2019 di cui fanno anche parte:

14° Campionato Italiano VV.F. di Ciclocross
Memorial Sergio Checchi – Massimo Covani
Arezzo, 12 maggio 2019

30° Campionato Italiano VV.F. di Ciclismo su strada
Prato, 13 ottobre 2019

I punteggi a squadra ed individuali conseguiti dai partecipanti concorrono alla formazione della classifica 2019; al vincitore assoluto sarà assegnata la maglia di Campione Italiano del Circuito Ciclistico VV.F. 2019.



Ministero dell'Interno

DIPARTIMENTO DEI VIGILI DEL FUOCO, DEL SOCCORSO PUBBLICO E DELLA DIFESA CIVILE
Ufficio Attività Sportive

In caso di parità di punteggio la classifica finale verrà determinata tenendo conto, nell'ordine, dei seguenti criteri:

- maggior numero di vittorie ottenute
- maggior numero di secondi posti ottenuti
- maggior numero di terzi posti ottenuti
- miglior risultato dell'ultima prova

21. RAPPRESENTATIVE C.N. VV.F.

I risultati ottenuti nelle prove del circuito sono validi ai fini della costituzione di eventuali rappresentative nazionali VV.F. di Mountain Bike.

22. TUTELA SANITARIA - ANTIDOPING

In base all'Atto di Intesa del 16/10/2007, tra il Ministro della Salute, il Ministro per le Politiche Giovanili e le Attività Sportive e il Presidente del CONI, le attività sportive non agonistiche e quelle agonistiche non aventi rilievo nazionale, vengono considerate oggetto prevalente dell'attività antidoping della "Commissione per la vigilanza ed il controllo sul doping e per la tutela sanitaria nelle attività sportive" la quale, attraverso le ASL, può effettuare controlli antidoping a campione in occasione di manifestazioni sportive.

Pertanto, gli atleti che fanno uso, per motivi terapeutici, di sostanze biologicamente o farmacologicamente attive e di pratiche mediche, il cui impiego è considerato doping, come da Decreto del Ministero della Salute del 24 gennaio 2007, sono tenuti, in caso di controllo antidoping, a documentare debitamente le proprie patologie e a consegnare tale documentazione, in duplice copia in busta chiusa e sigillata, al medico prelevatore designato (Decreto 30 dicembre 2004 - Norme procedurali per l'effettuazione dei controlli anti-doping e per la tutela della salute, ai sensi dell'art. 3, comma 1, della legge 14 dicembre 2000, n. 376).

A tali normative sono soggetti, di conseguenza, anche i partecipanti ai campionati italiani VV.F., che, pertanto, dovranno attenersi a quanto sopra indicato.

23. CAMPIONATO ITALIANO VV.F. DI MOUNTAIN BIKE 2020.

Il 24° Campionato Italiano VV.F. di Mountain Bike si svolgerà nel 2020 a Montecatini Terme (PT).

I Comandi Provinciali VV.F. interessati ad organizzare il 25° Campionato Italiano VV.F. di Mountain Bike dovranno presentare la propria candidatura allegando la scheda tecnica scaricabile all'indirizzo web:

<http://www.vigilfuoco.it/sitispeciali/viewPage.asp?s=2&p=22961>

e informando contestualmente la competente Direzione Regionale / Interregionale VV.F., **entro il 30.06.2019** in prima istanza, o **entro il 31.12.2020** in seconda istanza.



Ministero dell'Interno

DIPARTIMENTO DEI VIGILI DEL FUOCO, DEL SOCCORSO PUBBLICO E DELLA DIFESA CIVILE
Ufficio Attività Sportive

24. MODIFICHE.

Il Comitato Organizzatore e questo Ufficio si riservano di modificare il regolamento di gara, al fine di migliorare lo svolgimento della manifestazione o per sopravvenuti eventi, dandone comunicazione agli interessati.

25. INFORMAZIONI.

Ogni ulteriore informazione può essere attinta da:

Comando Provinciale VV.F. Pesaro Urbino
e-mail: com.pesarourbino@cert.vigilfuoco.it

n. tel. 0721/40881

- D.V.D. Raffaele Pertosa
e-mail raffaele.pertosa@vigilfuoco.it

n. tel. 0721/4088255

- C.R.E. Claudio Ovarelli
e-mail claudio.ovarelli@vigilfuoco.it

n. cell. 338/8403201

oppure

MondoBici
e-mail mondobicistore@gmail.com

n. tel.0722-330443

oppure

MINISTERO DELL'INTERNO
DIPARTIMENTO DEI VIGILI DEL FUOCO,
DEL SOCCORSO PUBBLICO E DELLA DIFESA CIVILE
Ufficio per le Attività Sportive
Piazza Scilla 2, 00178 Roma

- n. telefonico n. 06-716362808-2820-2811-2439

- Web: <http://www.vigilfuoco.it/sport>

- Intranet: www.dipvvf.it

Uffici di staff

Ufficio per le Attività Sportive

- indirizzo di posta elettronica:

uff.attivitasportive@vigilfuoco.it

- indirizzo di posta elettronica certificata: uff.attivitasportive@cert.vigilfuoco.it



IL DIRIGENTE
(SANTANGELO)

responsabile del procedimento:santucci



nome Comando / Direzione /Ufficio

AL COMANDO PROVINCIALE VV.F.
57100 GROSSETO

AL MINISTERO DELL'INTERNO
DIPARTIMENTO DEI VIGILI DEL
FUOCO, DEL SOCCORSO PUBBLICO
E DELLA DIFESA CIVILE
Ufficio per le Attività Sportive
Piazza Scilla n° 2
00178 ROMA
Mail: uff.attivitasportive@vigilfuoco.it

e, p.c.

Alla Direzione ----- VV.F.
REGIONE
Indirizzo
CAP - Città

OGGETTO: Circuito Ciclistico VV.F. 2019
23° Campionato Italiano VV.F. di Mountain Bike
Fermignano (PU), 12 maggio 2019.

In riferimento alla lettera circolare prot. n° _____ del __/03/2019, si invia il retroindicato modulo di iscrizione, compilato in tutte le sue parti, per la partecipazione del personale in servizio presso questo Comando nonché di quello volontario ed in quiescenza che intende prendere parte alla manifestazione.

Come da regolamento, l'iscrizione sarà confermata via mail, sette giorni prima della gara, segnalando eventuali cambiamenti.

(Comandante/Direttore/Dirigente)

Circuito Ciclistico V.V.F. 2019
23° Campionato Italiano V.V.F. di Mountain Bike
Fermignano (PU), 12 maggio 2019

ALL. A)

Personale in servizio presso ----- nome Comando / Direzione /Ufficio

a Cat. (*)	b Tur. di serv.	c n. turni di ass.	d Qualifica nel C.N.V.V.F./ Dip./V.F. (**)	e COGNOME E NOME	f Anno di nascita	g N. Tess. Mod. ATe	l G.S./S.S. di appartenenza	m n°Tess FCI/ E.P.S.	n Ente di aff.	o Data scadenza certificato medico di idoneità
---	---	---							---	gg/--/--/----
---	---	---							---	gg/--/--/----
---	---	---							---	gg/--/--/----
---	---	---							---	gg/--/--/----
---	---	---							---	gg/--/--/----
---	---	---							---	gg/--/--/----
---	---	---							---	gg/--/--/----
---	---	---							---	gg/--/--/----
---	---	---							---	gg/--/--/----
---	---	---							---	gg/--/--/----
---	---	---							---	gg/--/--/----
---	---	---							---	gg/--/--/----
---	---	---							---	gg/--/--/----
---	---	---							---	gg/--/--/----
---	---	---							---	gg/--/--/----
---	---	---							---	gg/--/--/----
---	---	---							---	gg/--/--/----
---	---	---							---	gg/--/--/----

Automezzo ----- nome Comando / Direzione /Ufficio

(*) V. punto 14. (Categorie): ES, M1, M2, M3, M4, M5, M.over, E/U23, D).

(**) V. punto 2. (Qualifica dei partecipanti) .

Dichiaro sotto la mia responsabilità:

- 1) di aver controllato la veridicità dei dati sopra elencati;
- 2) che il certificato medico richiesto per il rilascio della tessera è conservato agli atti del G.S. V.V.F. o della S.S. di appartenenza.
- 3) che il personale iscritto è stato informato, ai sensi del d.lgs. 196/2003 e successive modificazioni ed integrazioni, che i propri dati personali vengono comunicati e trattati esclusivamente per la partecipazione alla presente manifestazione sportiva.

Responsabile della squadra

Qualifica - COGNOME e Nome) (n° telefonico) e-mail

(se non gareggia: turno di servizio - turni di assenza)

(firma leggibile del Responsabile della Squadra)

(Comandante/Direttore/Dirigente)

Circuito Ciclistico V.V.F. 2019
23° Campionato Italiano V.V.F. di Mountain Bike
Fermignano (PU), 12 maggio 2019

ALL. B)

Trasmissione elenco personale volontario / in quiescenza - ----- nome Comando / Direzione /Ufficio

a Cat. *	d Qual. **	e COGNOME E NOME	f Anno di nascita	g Tess. Mod. AT ***	h ex VVA ****	l Vigili Volontari a domanda *****		m G.S./S.S. di appartenen. (se poss.)	n n° Tess. FCI/ E.P.S. (se poss.)	o Ente di affil.	p Data scadenza certificato medico di idoneità
						n. decreto / data	corso finale				
---					corso/anno	/ gg/--/aaaa	--			---	gg/--/----
---					corso/anno	/ gg/--/aaaa	--			---	gg/--/----
---					corso/anno	/ gg/--/aaaa	--			---	gg/--/----
---					corso/anno	/ gg/--/aaaa	--			---	gg/--/----
---					corso/anno	/ gg/--/aaaa	--			---	gg/--/----
---					corso/anno	/ gg/--/aaaa	--			---	gg/--/----
---					corso/anno	/ gg/--/aaaa	--			---	gg/--/----

Automezzo ----- nome Comando / Direzione /Ufficio

- (*) V. punto 14. (Categorie): ES, M1, M2, M3, M4, M5, M.Over, EU23, D).
- (**) Vedi punto 2. (Pens. o V.V.).
- (***) Solo per i pensionati.
- (****) Solo per ex V.V.A.: n. del corso e anno.
- (*****) rinnovo ex V.V.A. dopo la scadenza dei 45 anni (vedi art. 2 comma V)
- (*****) Solo per Vigili Volontari a domanda: n. decreto e data ed eventuale superamento corso di formazione.

Dichiaro sotto la mia responsabilità

- 1) di aver controllato la veridicità dei dati sopra elencati;
- 2) che il certificato medico richiesto per il rilascio della tessera è conservato agli atti del G.S. V.V.F. o della S.S. di appartenenza.
- 3) che il personale iscritto è stato informato, ai sensi della d.lgs. 196/2003 e successive modificazioni ed integrazioni, che i propri dati personali vengono comunicati e trattati esclusivamente per la partecipazione alla presente manifestazione sportiva.

Responsabile della squadra

Qualifica - COGNOME e Nome)

(n° telefonico) e-mail

(se non gareggia: turno di servizio - turni di assenza)

(firma leggibile del Responsabile della Squadra)

(Comandante/Direttore/Dirigente)

**CAMPIONATO ITALIANO
VIGILI DEL FUOCO MOUNTAIN BIKE**

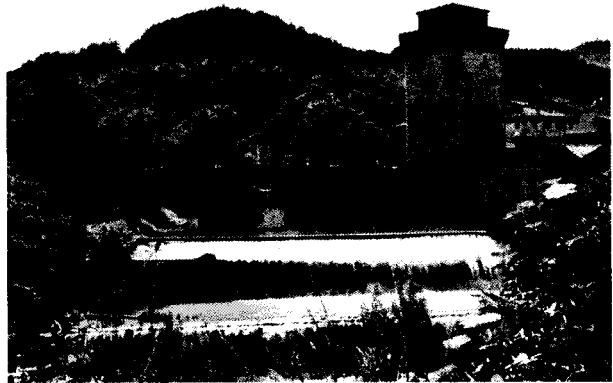

**11-13 MAGGIO 2019
FERMIGNANO E URBINO**

INFO E PRENOTAZIONI

URBINO INCOMING
Agenzia di servizi al turismo
Via Borgo Mercatale, 38 Urbino (PU)

La quota andrà versata ai segg. dati bancari:

Tel +39.0722327831
Mob +39.3479236059
eventi@urbinoincoming.it
www.urbinoincoming.it
URBINO INCOMING
IBAN: IT57W0870068701000100182281
BCC Metauro Filiale di Urbino (PU)

STRUTTURE RICETTIVE ZONA FERMIGNANO

TIPOLOGIA HOTEL N.1	PERNOTTAMENTO E PRIMA COLAZIONE	MEZZA PENSIONE
Agriturismo a pochi km dal centro di Fermignano CON PISCINA E RISTORANTE	BB	HB
Quota a persona per 1 notte	€ 50	SU RICHIESTA
Camere doppie/triple/quadruple	SU RICHIESTA	SU RICHIESTA

TIPOLOGIA HOTEL N.2	PERNOTTAMENTO E PRIMA COLAZIONE	MEZZA PENSIONE
Agriturismo a pochi km dal centro di Fermignano per 1 notte	BB	HB
Quota per camera matrimoniale/doppia	€ 80	SU RICHIESTA
Quota per camera tripla	€ 110	SU RICHIESTA
Quota per camera quadrupla	€ 140	SU RICHIESTA

TIPOLOGIA HOTEL N.3	PERNOTTAMENTO E PRIMA COLAZIONE	MEZZA PENSIONE
Osteria/locanda in centro a Fermignano per 1 notte	BB	HB
Quota per camera matrimoniale/doppia	€ 80	SU RICHIESTA
Quota per camera quadrupla	€ 125	SU RICHIESTA

STRUTTURE RICETTIVE ZONA URBINO

TIPOLOGIA HOTEL N.1	PERNOTTAMENTO E PRIMA COLAZIONE	MEZZA PENSIONE
Hotel 3****S a pochi km dal centro di Urbino CON PISCINA E RISTORANTE	BB	HB
Quota a camera doppia a persona per 1 notte	€ 42	-
Supplemento singola a persona	€ 20	-
Sconto tripla a persona	€ 5	-
Suppl. cena a persona 3 portate bev. incluse		€ 18

TIPOLOGIA HOTEL N.2	PERNOTTAMENTO E PRIMA COLAZIONE	
Hotel 4****S a 500 mt dal centro	BB	HB
Camera e colazione a persona per 1 notte	€ 54	€ 68
Supplemento singola a persona	€ 25	

TIPOLOGIA HOTEL N.3	PERNOTTAMENTO E PRIMA COLAZIONE	
Albergo 4****S a 400 mt dal centro	BB	HB
Camera e colazione a persona per 1 notte	€ 60	€ 75
Eventuale park auto a persona	€ 12	

TIPOLOGIA HOTEL N.4	PERNOTTAMENTO E PRIMA COLAZIONE	
Hotel 3***S (a 2 km da Urbino)	BB	HB
Camera e colazione a persona per 1 notte	€ 35	€ 45
Supplemento dus a persona	€ 18	

TIPOLOGIA HOTEL N.5 con uso cucina	SOLO PERNOTTAMENTO CON USO CUCINA	
Casale (casa vacanze poco fuori dal centro CON USO CUCINA)		
Appartamento 2 persone	€ 40 a persona	
Appartamento 4 persone	€ 40 a persona	

TIPOLOGIA HOTEL n. 6	PERNOTTAMENTO E PRIMA COLAZIONE	
Country House	BB	
Camera singola a persona per 1 notte	€ 49	
camere doppie/matrimoniali a persona	€ 46	
camere suite a persona con possibilità 3° letto	€ 46	
camere suite a persona con 3° e 4° letto	€ 46	
Camera tripla a persona	€ 46	

TIPOLOGIA HOTEL n. 7	PERNOTTAMENTO E PRIMA COLAZIONE	
Albergo 3*** in centro	BB	
camera singola a persona per 1 notte	€ 57 senza colazione / € 52 con colazione	
camera standard matrimoniali a persona	€ 85 senza colazione / € 95 con colazione	
camera triple con letto matrimoniale più sofà bed a persona	€ 140 senza colazione / € 155 con colazione	

TIPOLOGIA HOTEL n. 8	PERNOTTAMENTO E PRIMA COLAZIONE	
Albergo 3*** in centro	BB	
camere singole a persona per 1 notte	€ 55	
camere doppie uso singolo (letto matrimoniale) a persona	€ 70	
camere twin a persona	€ 85	

TIPOLOGIA HOTEL n. 9	PERNOTTAMENTO E PRIMA COLAZIONE
Resort con SPA 4****	BB
Camera classica persona per 1 notte	€ 99
Camera superior a persona	€ 119
Camera suite a persona	€ 129
Extra (SPA)	€ 30 a persona

TIPOLOGIA HOTEL n. 10	PERNOTTAMENTO E PRIMA COLAZIONE
Hotel 3*** a 1,5 km dal centro raggiungibile a piedi	BB
Camera singola a persona per 1 notte	€ 40
Camera doppia/matrimoniale comfort a persona	€ 65
Camera matrimoniale piccola a persona	€ 60
Camera tripla a persona	€ 75
Camera quadrupla a persona	€ 85

TIPOLOGIA HOTEL n. 11	PERNOTTAMENTO E PRIMA COLAZIONE	MEZZA PENSIONE
Locanda country house con SPA a 10 km dal centro	BB	HB
Camera doppia uso singola	€ 99	+30 euro a persona
Camera doppia	€ 99	-
Camera matrimoniale	€ 99	-
Suppl. tripla	€ 144	-
Suppl. singola	€ 20	

TIPOLOGIA HOTEL N.12	PERNOTTAMENTO E PRIMA COLAZIONE
Hotel 4**** con SPA poco fuori dal centro	BB
Camera Comfort (matrimoniale/twin) a persona per 1 notte	€ 50
Supplemento camera doppia ad uso singolo a persona	€ 18
<i>1 gratuità in HB in singola ogni 25 persone non proporzionali (26° free, 52° free...)</i>	

TIPOLOGIA HOTEL N.13	PERNOTTAMENTO E PRIMA COLAZIONE
B&B a pochi km da Urbino	BB
Camera singola	€ 60
Camera doppia	€ 75